



ESTADO DO RIO GRANDE DO SUL
PREFEITURA MUNICIPAL DE MINAS DO LEÃO
Secretaria de Administração

EDITAL DE LICITAÇÃO Nº. 021/2020.

Em, 27 de abril de 2020.

TOMADA DE PREÇOS Nº. 042/2020.

PREFEITURA MUNICIPAL DE MINAS DO LEÃO
SECRETARIA MUNICIPAL DE ADMINISTRAÇÃO
EDITAL DE TOMADA DE PREÇOS N.º 042/2020
TIPO MENOR PREÇO POR EMPREITADA GLOBAL

Edital de Tomada de Preços para a contratação de empresa para a execução de obras de Contratação de empresa para execução de obras de construção de rede de drenagem para águas pluviais na Av. Getúlio Vargas, através da Secretaria de Obras.

O Prefeito Municipal de Minas do Leão, no uso de suas atribuições legais e de conformidade com a Lei nº. 8.666, de 21 de junho de 1993 e suas alterações posteriores, torna público, para o conhecimento dos interessados, que às 14 horas, do dia 21 de maio de 2020, na sala de reuniões da Comissão de Licitação, se reunirá a Comissão Permanente de Licitações, designada pela Portaria nº. 058/2019, com a finalidade de receber propostas para contratação de empresa para execução de obras de construção de rede de drenagem para águas pluviais na Av. Getúlio Vargas, através da Secretaria de Obras, do tipo menor preço por empreitada global.

1. DO OBJETO:

Constitui objeto da presente licitação a contratação de empresa para execução de obras de construção de rede de drenagem para águas pluviais na Av. Getúlio Vargas, através da Secretaria de Obras, conforme memorial descritivo e plani-



ESTADO DO RIO GRANDE DO SUL
PREFEITURA MUNICIPAL DE MINAS DO LEÃO
Secretaria de Administração

lha de custos, anexos deste edital, tipo menor preço por empreitada global, conforme segue abaixo.

Poderão participar as empresas do ramo pertinente ao objeto ora licitado, cadastradas no Município de Minas do Leão, ou que apresentarem toda a documentação necessária para o cadastro até o dia 18 de maio de 2020.

2. DO CADASTRO:

Para efeitos de cadastramento, os interessados deverão apresentar, até as 15h do dia 18 de maio de 2020, os seguintes documentos:

2.1. Declaração que atende ao disposto no artigo 7.º, inciso XXXIII, da Constituição Federal, conforme o modelo do Decreto Federal nº. 4.358-02;

2.2. Declaração de que não encontra-se suspensa para licitar e contratar com o Poder Público, e que não foi declarada inidônea;

2.3. DA HABILITAÇÃO JURÍDICA:

a) registro Comercial no caso de empresa comercial;

b) ato constitutivo, estatuto ou contrato social em vigor, devidamente registrado, em se tratando de sociedades comerciais, e, no caso de sociedade por ações, acompanhado de documentos de eleição de seus administradores;

c) decreto de autorização, em se tratando de empresa ou sociedade estrangeira em funcionamento no País, e ato de registro ou autorização para funcionamento expedido pelo órgão competente, quando a atividade assim o exigir.

2.4. REGULARIDADE FISCAL:

a) prova de inscrição no Cadastro Nacional de Pessoa Jurídica (CNPJ/MF);

b) prova de inscrição no Cadastro de Contribuintes do Estado ou do Município, se houver relativo ao domicílio ou sede do licitante, pertinente ao seu ramo de atividades;



ESTADO DO RIO GRANDE DO SUL
PREFEITURA MUNICIPAL DE MINAS DO LEÃO
Secretaria de Administração

- c)** Prova de regularidade para com a Fazenda Federal, Estadual e Municipal do domicílio ou sede do proponente;
- c.1)** A comprovação de regularidade para com a Fazenda Federal e PGFN deverá ser feita através de Certidão conjunta de Débitos relativos à Tributos Federais, à Dívida Ativa da União, e contribuições sociais nos termos da Portaria Conjunta PGFN/RFB nº 1751 de 02/10/2014.
- d)** Certificado de Regularidade de Situação (CRF) perante o Fundo de Garantia por Tempo de Serviço – FGTS;
- e)** Certidão Negativa de Débitos Trabalhistas.

2.5. QUALIFICAÇÃO TÉCNICA:

- a)** Prova de registro da licitante e do (s) responsável (eis) técnicos indicado (s), junto ao CREA/CAU, através de certidão (ões), dentro de seu (s) prazo (s) de validade.
- b)** Declaração indicando responsável técnico pela execução da obra, acompanhada de registro junto ao CREA/CAU.
- c)** Comprovação que o profissional indicado faz parte no quadro permanente da empresa licitante na data de abertura da licitação, assim considerado aquele que tiver um dos seguintes comprovantes:
 - c.1) Ficha de registro de empregado;
 - c.2) Carteira de trabalho devidamente registrada;
 - c.3) Em se tratando de sócio ou diretor, esta comprovação deverá ser feita pelo Contrato Social em vigor, devidamente registrado no órgão competente;
 - c.4) Contrato de prestação de serviços.
- d)** O profissional deverá apresentar Atestado de Capacidade Técnica, comprovando a execução de serviços de características semelhantes e de complexidade tecnológica e operacionais equivalentes ou superiores às parcelas de maior relevância técnica e valor significativo ao objeto da presente licitação.
- e)** Termo de responsabilidade emitido pelo licitante, garantindo a prestação dos serviços dentro de todas as normas de legislação vigente, bem como das condições deste edital e anexos;



ESTADO DO RIO GRANDE DO SUL
PREFEITURA MUNICIPAL DE MINAS DO LEÃO
Secretaria de Administração

f) Atestado de Visita ao local das obras, o qual será atestado pelo Município de Minas do Leão através da Secretaria Municipal de Obras, sendo que a visita deverá ser realizada até às 14h do dia 18 de maio de 2020, pelo responsável técnico da empresa no CREA/CAU, ou declaração do responsável técnico da empresa de conhecimento do projeto e ciência das condições do local da obra, não sendo aceitas alterações posteriores. A visita deverá ser agendada através do seguinte fone: (51) 3694-1333 ou 3694-1344, ramal 231, com o Arq. Emerson David Schmidt.

2.6. QUALIFICAÇÃO ECONÔMICO-FINANCEIRA:

a) Balanço patrimonial e demonstrações contábeis acompanhados das notas explicativas do último exercício social, já exigíveis e apresentados na forma da lei, com a indicação do nº. do Livro Diário, número de registro na Junta Comercial e numeração das folhas onde se encontram os lançamentos, que comprovem a boa situação financeira da empresa, cujos índices mínimos aceitáveis serão apurados pela aplicação da seguinte fórmula:

$$\text{LIQUIDEZ INSTANTÂNEA: } \frac{AD}{PC} = \text{índice mínimo: } 0,05$$

$$\text{LIQUIDEZ CORRENTE: } \frac{AC}{PC} = \text{índice mínimo: } 1,00$$

$$\text{LIQUIDEZ GERAL: } \frac{AC + ARLP}{PC + PELP} = \text{índice mínimo: } 1,00$$

$$\text{GERÊNCIA DE CAPITAIS DE TERCEIROS: } \frac{PL}{PC + PELP} = \text{índice mínimo: } 1,00$$



ESTADO DO RIO GRANDE DO SUL
PREFEITURA MUNICIPAL DE MINAS DO LEÃO
Secretaria de Administração

PC + PELP

PC + PELP

GRAU DE ENDIVIDAMENTO: ----- = índice máximo: 0,51

AT

Onde: *AC = Ativo Circulante; AD = Ativo Disponível; ARLP = Ativo Realizável a Longo Prazo; AP = Ativo Permanente; AT = Ativo Total; PC = Passivo Circulante; PELP = Passivo Exigível a Longo Prazo; PL = Patrimônio Líquido.*

Observação: É vedada substituição do balanço por balancete ou balanço provisório, podendo aquele ser atualizado por índices oficiais quando encerrado há mais de 03 (três) meses da data de apresentação da proposta.

b) certidão negativa de falência ou concordata expedida no ano corrente.

c) Prova da apresentação de garantia, numa das modalidades previstas no art. 56, § 1º, inciso I, II e III, da Lei nº. 8.666-93, correspondente a 1% (um por cento) do valor estimado na planilha de quantitativos e custos unitários, o que correspondente a R\$ 2.850,21 (dois mil oitocentos e cinquenta reais e vinte e um centavos).

Observação: A devolução da garantia será efetuada em até 30 (trinta) dias, após a homologação do certame.

2.7. Os documentos constantes dos itens 2.3. a 2.6. deverão ser apresentados em original, por cópia autenticada por tabelião ou por funcionário do Município ou publicação em órgão de imprensa oficial, sendo que os documentos do item 2.4. poderão, ainda, serem extraídos de sistemas informatizados (internet) ficando sujeitos a verificação de sua autenticidade pela Administração.

3. DO RECEBIMENTO DOS DOCUMENTOS E DAS PROPOSTAS:

3.1. Os documentos necessários à habilitação e as propostas serão recebidas pela Comissão de Licitação no dia, hora e local mencionados no preâmbulo, em 02 (dois)



ESTADO DO RIO GRANDE DO SUL
PREFEITURA MUNICIPAL DE MINAS DO LEÃO
Secretaria de Administração

envelopes distintos, fechados, e identificados, respectivamente como de nº. 01 e nº. 02, para o que sugere-se a seguinte inscrição:

AO MUNICÍPIO DE MINAS DO LEÃO

TOMADA DE PREÇOS Nº. 042/2020

ENVELOPE Nº. 01 – DOCUMENTAÇÃO

PROPONENTE (NOME COMPLETO DA EMPRESA)

AO MUNICÍPIO DE MINAS DO LEÃO

TOMADA DE PREÇOS Nº. 042/2020

ENVELOPE Nº. 02 – PROPOSTA

PROPONENTE (NOME COMPLETO DA EMPRESA)

3.2. Para a habilitação o licitante deverá apresentar no envelope nº. 01:

3.2.1. Certificado de Registro Cadastral atualizado fornecido pelo Município.

3.2.2. Os documentos descritos nos itens 2.4, alíneas “c”, “d”, e “e”, caso o(s) documento (s) apresentado no cadastro estejam com validade vencida na data marcada para abertura dos envelopes.

3.3. A empresa que pretender se utilizar dos benefícios previstos nos art. 42 a 45 da Lei Complementar 123, de 14 de dezembro de 2006, deverá apresentar, no envelope de habilitação, declaração, firmada por contador, de que se enquadra como microempresa ou empresa de pequeno porte, além de todos os documentos previstos neste edital.

3.4. As cooperativas que tenham auferido, no ano calendário anterior, receita bruta até o limite de 4.800.000,00 (quatro milhões e oitocentos mil reais), gozarão dos



ESTADO DO RIO GRANDE DO SUL
PREFEITURA MUNICIPAL DE MINAS DO LEÃO
Secretaria de Administração

benefícios previstos nos art. 42 à 45 da Lei Complementar 123, de 14 de dezembro de 2006 e no art. 34, da Lei 11.488, de 15 de junho de 2007, desde que também apresentem, no envelope de habilitação, declaração, firmada por contador, de que se enquadram no limite de receita referido acima, além de todos os documentos previstos neste edital.

3.5. A microempresa e a empresa de pequeno porte, bem como a cooperativa que atender aos itens 3.3. a 3.4., que possuir restrição em qualquer dos documentos de regularidade fiscal, previstos neste edital, terá sua habilitação condicionada à apresentação de nova documentação, que comprove a sua regularidade em dois dias úteis, a contar da data em que for declarada como vencedora do certame.

3.6. O benefício de que trata o item anterior não eximirá a microempresa, a empresa de pequeno porte e a cooperativa, da apresentação de todos os documentos, ainda que apresentem alguma restrição.

3.7. O prazo de que trata o item 3.5. poderá ser prorrogado uma única vez, por igual período, a critério da Administração, desde que seja requerido pelo interessado, de forma motivada e durante o transcurso do respectivo prazo.

3.8. A não regularização da documentação, no prazo fixado no item 3.7., implicará na decadência do direito à contratação, sem prejuízo das penalidades cabíveis, sendo facultado à Administração convocar os licitantes remanescentes, na ordem de classificação, para a assinatura do contrato, ou revogar a licitação.

3.9. Se o proponente se fizer representar, deverá juntar procuração ou carta de credenciamento, outorgando com poderes ao representante para decidir a respeito dos atos constantes da presente licitação.

3.10. O envelope nº. 02 deverá conter:

a) Proposta financeira, rubricadas em todas as páginas e assinada na última, pelo representante legal da empresa, mencionando o preço global para a execução dos serviços, objeto desta licitação, onde deverão estar incluídos todos os custos com material, mão-de-obra, inclusive o BDI (impostos, taxas, contribuições sociais, lucro do empreendimento, etc.), na proposta deverá ser especificado o custo de material e o custo da mão-de-obra separadamente.



ESTADO DO RIO GRANDE DO SUL
PREFEITURA MUNICIPAL DE MINAS DO LEÃO
Secretaria de Administração

b) A proposta deverá ser feita por empreitada global, nesta os preços devem ser discriminados por itens e deverá ser especificado o custo dos materiais da mão de obra e valor total, determinado pelo escopo do objeto, que compreende: projetos, especificações, memoriais descritivos, planilhas. A planilha de quantitativos é meramente estimativa de quantidades e preços, cabendo ao participante analisar e endossar todos os dados, diretrizes e exequidade destes projetos e planilhas, apontando com antecedência todos os pontos que eventualmente possam discordar. Após apresentada proposta, o município não acolherá nenhuma reivindicação.

Observação 01: O prazo de validade da proposta é de 60 dias a contar da data aprazada para sua entrega.

Observação 02: Quaisquer inserções na proposta que visem modificar, extinguir ou criar direitos, sem previsão no edital, serão tidas como inexistentes, aproveitando-se a proposta no que não for conflitante com o instrumento convocatório.

Observação 03: A guarda dos materiais será de responsabilidade da empresa contratada.

b.1) Não havendo alterações no projeto, não será permitido aditivo de preço.

b.2) Não serão admitidas propostas com valor superior ao preço orçado.

b.3) Na proposta, os preços devem ser discriminados por itens e deverá ser especificado o custo dos materiais e o custo da mão-de-obra.

c) Planilha de quantitativos com custos unitários e total do item.

4. DO JULGAMENTO:

4.1. Esta licitação é do tipo *menor preço por empreitada global* e o julgamento será realizado pela Comissão Julgadora, levando em consideração o menor preço global para a execução dos serviços licitados.

4.2. Esta licitação será processada e julgada com observância do previsto nos artigos 43 e 44 e seus incisos e parágrafos da Lei nº. 8.666/93.



ESTADO DO RIO GRANDE DO SUL
PREFEITURA MUNICIPAL DE MINAS DO LEÃO
Secretaria de Administração

4.3. Em caso de empate entre duas ou mais propostas, será utilizado como critério de desempate o sorteio, em ato público, com a convocação prévia de todos os licitantes.

5. CRITÉRIOS DE ACEITABILIDADE:

5.1. Somente serão aceitas as propostas cujo preço global ofertado e valores unitários não excedam o limite do valor estimado pelo Município, incluindo-se neste cômputo o BDI.

5.2. Serão desclassificadas as propostas que se apresentarem em desconformidade com este edital, bem como com preços unitários e/ou global superestimados ou inexeqüíveis.

6. DOS RECURSOS:

6.1. Em todas as fases da presente licitação, serão observadas as normas previstas nos incisos, alíneas e parágrafos do art. 109 da Lei nº. 8.666/93.

7. DOS PRAZOS:

7.1. Esgotados todos os prazos recursais, a Administração, no prazo de 02 (dois) dias, convocará o vencedor para assinar o contrato, sob pena de decair do direito à contratação, sem prejuízo das sanções previstas no art. 81 da Lei nº. 8.666/93.

7.2. O prazo de que trata o item anterior poderá ser prorrogado uma vez, pelo mesmo período, desde que seja feito de forma motivada e durante o transcurso do respectivo prazo.

7.3. Se, dentro do prazo, o convocado não assinar o contrato, a Administração convocará os licitantes remanescentes, na ordem de classificação, para a assinatura do contrato, em igual prazo e nas mesmas condições propostas pelo primeiro classificado, inclusive quanto aos preços atualizados pelo critério previsto neste edital, ou então revogará a licitação, sem prejuízo da aplicação da pena de multa, no valor



ESTADO DO RIO GRANDE DO SUL
PREFEITURA MUNICIPAL DE MINAS DO LEÃO
Secretaria de Administração

correspondente a 10% (dez por cento) do valor do contrato e mais a suspensão temporária da participação em licitação e impedimento de contratar com a Administração por prazo de 02 (dois) anos.

7.4. No ato da assinatura do contrato, a licitante, pessoa jurídica, deverá comprovar que os seus empregados possuem carteira de habilitação compatível com a Legislação vigente.

8. DA GARANTIA:

8.1. No prazo de 05 (cinco) dias úteis, a contar da assinatura do contrato a licitante vencedora deverá apresentar garantia, numa das modalidades previstas no art. 56, § 1.º, incisos I, II e III, da Lei nº. 8.666-93, correspondente a 5% (cinco por cento) do valor contratado.

9. DAS PENALIDADES:

9.1. O descumprimento total ou parcial do disposto neste edital, pela Contratada, caracterizará sua inadimplência, sujeitando-se a mesma às seguintes sanções:

- a)** Advertência;
- b)** Suspensão temporária do direito de licitar com a Administração Municipal conforme disposto no inciso III, artigo 87 da Lei 8.666/93, com suas alterações;
- c)** Declaração de inidoneidade para licitar ou contratar com a Administração Pública, conforme disposto no inciso IV, art. 87 da Lei 8.666/93, com suas alterações;
- d)** Multa diária de 0,1% (um décimo por cento), para cada dia de atraso, pelo não-comparecimento para assinatura do Contrato, ou descumprimento total ou parcial do mesmo;
- e)** Multa de 30% (trinta por cento) sobre o valor Adjudicado, pelo não-comparecimento para assinatura do contrato, e pela inexecução total ou parcial do Objeto contratado, após cômputo da multa aqui estabelecida;



ESTADO DO RIO GRANDE DO SUL
PREFEITURA MUNICIPAL DE MINAS DO LEÃO
Secretaria de Administração

f) As multas previstas neste Contrato poderão ser cobradas extrajudicialmente, por Lançamento em Dívida Ativa, bem como judicialmente, por execução ou processo aplicável à espécie;

g) As multas previstas neste item serão aplicadas cumulativamente, sem prejuízo das demais sanções contratuais, editalícias e legais.

9.2. Os valores das multas aplicadas previstas no item 9.1 poderão ser descontados dos pagamentos devidos pela Administração.

9.3. Da aplicação das penas definidas nas alíneas "a", "b", "c", "d" e "e" do item 9.1, caberá recurso no prazo de 05 (cinco) dias úteis, contados da intimação, o qual deverá ser apresentado no mesmo local.

9.4. O recurso ou o pedido de reconsideração, relativos às penalidades acima dispostas, será dirigido ao Secretário da unidade requisitante, o qual decidirá o recurso no prazo de 05 (cinco) dias úteis e o pedido de reconsideração, no prazo de 10 (dez) dias úteis.

9.5. A inexecução total ou parcial do Contrato ensejará na sua rescisão, com as conseqüências contratuais e as previstas em Lei, cujos motivos para a referida rescisão são os previstos no art. 78 da Lei Federal nº 8.666/93.

9.6. O Município poderá rescindir o contrato, independentemente de qualquer procedimento Judicial, observada a Legislação vigente, nos seguintes casos:

a) por infração a qualquer de suas cláusulas;

b) pedido de concordata, falência ou dissolução da Contratada;

c) em caso de transferência, no todo ou em parte, das obrigações assumidas neste contrato, sem prévio e expresse aviso ao Município;

d) por comprovada deficiência no atendimento do objeto deste contrato;

e) mais de 02 (duas) advertências.

Observação: As multas serão calculadas sobre o montante não adimplido do contrato.

10. CONDIÇÕES DE PAGAMENTO:



ESTADO DO RIO GRANDE DO SUL
PREFEITURA MUNICIPAL DE MINAS DO LEÃO
Secretaria de Administração

10.1. O pagamento será efetuado conforme medição atestada pela contratante à execução física e, após o recebimento da fatura, acompanhada de planilha de medição, ambas, aprovadas pelo responsável pela fiscalização da obra.

10.2. Para o efetivo pagamento, as faturas deverão se fazer acompanhar da guia de recolhimento das contribuições para o FGTS e o INSS relativa aos empregados utilizados na prestação do serviço.

10.3. Ocorrendo atraso no pagamento, os valores serão corrigidos monetariamente pelo IGP-M/FGV do período, ou outro índice que vier a substituí-lo, e a Administração compensará a contratada com juros de 0,5% ao mês, *pro rata*.

10.4. Serão processadas as retenções previdenciárias nos termos da lei que regula a matéria.

11. DA DOTAÇÃO ORÇAMENTARIA:

11.1. As despesas decorrentes da contratação oriunda desta licitação correrão à conta da seguinte dotação orçamentária:

0501.17.512.0012.1.014.000 – Drenagem e Canalização de Sangas e Esgotos.

4.4.90.51.00.00.00 – Obras e Instalações

12. DAS DISPOSIÇÕES GERAIS:

12.1. Não serão consideradas as propostas que deixarem de atender qualquer das disposições do presente edital.

12.2. Em nenhuma hipótese serão aceitos quaisquer documentos ou propostas fora do prazo e local estabelecidos neste edital.

12.3. Não serão admitidas, por qualquer motivo, modificações ou substituições das propostas ou quaisquer outros documentos.

12.4. Só terão direito a usar a palavra, rubricar as propostas, apresentar reclamações ou recursos, assinar atas e contratos, os licitantes ou seus representantes credenciados e os membros da Comissão Julgadora.



ESTADO DO RIO GRANDE DO SUL
PREFEITURA MUNICIPAL DE MINAS DO LEÃO
Secretaria de Administração

Observação: Não serão lançadas em ata consignações que versarem sobre matéria objeto de recurso próprio, como por exemplo, sobre os documentos de habilitação e proposta financeira (art. 109, inciso I, a e b, da Lei nº. 8.666-93).

12.5. Uma vez iniciada a abertura dos envelopes relativos a habilitação, não serão admitidos à licitação os participantes retardatários.

12.6. Do contrato a ser assinado com o vencedor da presente licitação constarão as cláusulas necessárias previstas no art. 55, e a possibilidade de rescisão do contrato, na forma determinada nos artigos 77 a 79 da Lei nº. 8.666/93.

12.7. Constituem anexos e fazem parte integrante deste edital: I – Memorial Descritivo; II – Planilha Orçamentária; III – Cronograma Físico Financeiro; IV - Quadro de Composição BDI; V – Encargos Sociais; VI – Plantas; VII – Minuta de Contrato.

Informações serão prestadas aos interessados no horário das 08 h às 17 h, na Prefeitura Municipal de Minas do Leão, na Secretaria Municipal de Administração, na Rua Senador Salgado Filho, nº. 86, em Minas do Leão, onde poderão ser obtidas cópias do edital e seus anexos ou pelo fone (51) 3694-1333, ramal 219.

Minas do Leão, 27 de abril de 2020.

EDILBERTO LAONI DA SILVA MACHADO

Secretário Municipal de Administração

Este edital se encontra examinado e aprovado por esta Assessoria Jurídica.

Em ____-____-____.

Assessor (a) Jurídico (a)

Este edital se encontra examinado e aprovado pela Presidente da C.P.L.

Em ____-____-____.

Presidente da C.P.L.

ANEXO I - MEMORIAL DESCRITIVO

Projeto: Terraplenagem e Microdrenagem;

Local: Av. Getúlio Vargas;

Município: Minas do Leão/RS;

Introdução:

O presente memorial descritivo tem por finalidade expor de maneira detalhada as normas técnicas, materiais e acabamentos que irão definir os serviços PRELIMINARES, TERRAPLENAGEM E MICRODRENAGEM, e foi orientado visando atender as exigências legais e técnicas desta Prefeitura Municipal.

Serviços iniciais:

Inicialmente a empresa executora da obra (contratada), através de sua equipe de topografia, irá fazer a marcação dos “offsets” o qual deve seguir rigorosamente o projeto em anexo, somente após as marcações da topografia, deverão iniciar os serviços no local.

1. Serviços preliminares:

1.1. Placa de obra em chapa de aço galvanizado:

A placa de obra tem por objetivo informar a população e aos usuários da rua os dados da obra. As placas deverão ser afixadas em local visível, preferencialmente no acesso principal do empreendimento, e suas medidas terão que ser iguais ou superiores a maior placa existente na obra, respeitadas as seguintes medidas: 2,20m x 1,10m.

A placa deverá ser confeccionada em chapas de aço laminado a frio, galvanizado, com espessura de 1,25mm para placas laterais à rua.

Terá dois suportes e serão de madeira de lei beneficiada (7,50cm x 7,50cm, com altura livre de 2,50m).

A medição deste serviço será por unidade.

1.2. Locação convencional de obra:

Este serviço consiste na marcação topográfica do trecho a ser executado, locando todos os elementos necessários à execução, constantes no projeto. Deverá prever a utilização de equipamentos topográficos ou outros equipamentos adequados à perfeita marcação dos projetos e greides, bem como para a locação e execução do projeto.

A medição deste serviço será por m de área locada.

1.3. Administração Local:

A administração local da obra, consiste na utilização de profissionais responsáveis pelo gerenciamento da obra, além de veículos utilizados para estas tarefas. A administração local, utiliza-se de carga horária para tal tarefa, conforme composição apresentada no orçamento.

A medição deste serviço será por mês executado da obra.

1.4. Limpeza mecanizada de camada vegetal:

A limpeza mecanizada do local tem por objetivo possibilitar o acesso à vala já existente, com funcionários, materiais e equipamentos. Isso se dá em virtude do local atualmente estar cercado de vegetação de pequeno a médio porte.

A medição deste serviço será por m².

2. Microdrenagem:

2.1. Escavação mecânica de vala em material de 2ª categoria:

A execução de valas tem como finalidade fazer com que se crie um sistema de drenagem pluvial e escoamento de águas proveniente das chuvas.

As valas serão executadas ao longo do córrego e nos locais conforme especificado no projeto em anexo, tendo suas características definidas conforme as necessidades do terreno "in loco".

A operação para a execução do referido serviço consiste em:

- Operação de locação e marcação pela topografia no local, e só após isto se deve estar liberado para que os equipamentos comecem os serviços;

- Escavar com escavadeira hidráulica ou retro escavadeira nos trechos especificados e locados pela topografia;

- Executar operações de corte e remoção do material, sendo que estes dois itens devem seguir as cotas e caimento suficiente para um bom escoamento;

Para se executar este tipo de serviço deverão empregar-se os seguintes equipamentos: Escavadeira hidráulica ou retro escavadeira e caminhões transportadores.

Além dos equipamentos acima citados deverão executar-se serviços manuais no tocante a acabamentos finais.

As execuções dos serviços deverão prever a utilização racional de equipamentos apropriados atendidas as condições locais e a produtividade exigida.

Sua medição será efetuada em m³ executado.

2.1.1. Transporte do material escavado, DMT 1 Km:

Define-se pelo transporte de solos, escavado nas valas de drenagem pluvial. Todo o material proveniente desta etapa da obra deverá ser transportado por caminhões basculantes para áreas do bota-fora. A DMT para este serviços é de 1 Km.

A medição efetuar-se-á levando em consideração o volume transportado em m³.Km.

2.1.2. Espalhamento do material em bota fora:

Todo o material oriundo da escavação da vala, que posteriormente foi transportado ao bota fora, deve ser espalhado com escavadeira hidráulica/retro escavadeira/trator de esteira, afim de deixar o local em conformidade, ou seja, evitando desordem no local;

A medição será efetuada em m³ espalhados.

2.2. Embasamento de material granular – Rachão:

O serviço de embasamento de material granular (rachão) define-se pela execução de uma camada de rachão no fundo da vala, com espessura de 20 cm, com a finalidade de regularizar o fundo da vala.

A medição deste serviço será em m³.

2.2.1. Transporte material granular, DMT 14 Km:

Define-se pelo transporte do rachão para regularização do fundo das valas de drenagem pluvial. Todo o material proveniente desta etapa da obra, este deverá ser transportado por caminhões basculantes para os locais de drenagem. A DMT para este serviço é de 14 Km.

A medição efetuar-se-á levando em consideração o volume transportado em m³.Km.

2.3. Lastro com camada de brita:

O serviço de lastro com preparo de fundo (camada de brita) define-se pela execução de uma camada de brita no fundo da vala, sobre o rachão, com espessura de 10 cm, com a finalidade de regularizar o fundo da vala.

A medição deste serviço será em m³.

2.3.1. Transporte de brita, DMT 14 Km:

Define-se pelo transporte de brita para regularização do fundo das valas de drenagem pluvial. Todo o material proveniente desta etapa da obra, este deverá ser transportado por caminhões basculantes para os locais de drenagem. A DMT para este serviço é de 14 Km.

A medição efetuar-se-á levando em consideração o volume transportado em m³.Km.

2.4. Fornecimento Tubulação de concreto armado Ø 1500, PA-1, PB:

A rede coletora será constituída por tubos de concreto com seção circular Ø 1500mm, classe PA-1, tipo ponta e bolsa.

A medição do fornecimento será medida em metros lineares de tubos fornecidos.

2.4.1. Transporte da Tubulação, DMT 100 Km:

Define-se pelo transporte dos tubos utilizados na rede pluvial. Todos os tubos provenientes desta etapa da obra, este deverá ser transportado por caminhões basculantes para os locais de drenagem. A DMT para este serviço é de 100 Km.

A medição efetuar-se-á levando em consideração o peso transportado em T.Km.

2.5. Assentamento Tubulação de concreto armado Ø 1500, PA-1, PB:

A rede coletora será constituída por tubos de concreto com seção circular Ø 1500mm, classe PA-1, tipo ponta e bolsa, a rede não será executada com berço de concreto.

Os tubos deverão ser assentados sobre a camada de brita já executada.

Procedimento executivo:

A operação de colocação dos tubos se dará pela seguinte forma:

- Instalação de tubos, conectando-se aos poços de visita;
- Rejuntamento dos tubos com argamassa cimento-areia, traço 1:3;
- Execução do reaterro com material importado;

O assentamento da tubulação será medida em metros lineares.

2.6. Junta argamassada, tubulação ponta e bolsa:

Define-se pelo material oriundo do traço 1:3 de cimento e areia, com prepara manual em betoneira.

A medição da aplicação ocorre pela quantidade de m³.

2.6.1. Transporte Areia (junta argamassada), DMT 53 Km:

Define-se pelo transporte de areia para a junta argamassada de drenagem pluvial. Todo o material proveniente desta etapa da obra, este deverá ser transportado por caminhões basculantes para os locais de drenagem. A DMT para este serviço é de 53 Km.

A medição efetuar-se-á levando em consideração o volume transportado em m³.Km.

2.7. Aplicação da junta argamassada:

A aplicação da junta argamassada na tubulação, consiste no lançamento da argamassa nas paredes da bolsa dos tubos, ou seja, executando complemento do outro lado da bolsa, para que fique uniforme.

Com este lançamento, a tubulação fica vedada, evitando-se assim, possíveis vazamentos e posteriores “chupões”.

A medição da aplicação ocorre pela quantidade de m³.

2.8. Base para poço de visita (PV 1):

A base para os poços de visita são compostas por tampa de concreto e são dispositivos a serem executados junto às redes pluviais, nos locais indicados no projeto, com o objetivo de direcionar as águas pluviais e conduzi-las à rede condutora. Será construída com quatro paredes de 20 cm, com alvenaria de blocos de concreto, nos quais deverá ser feito obrigatoriamente, chapisco e emboço interno.

A laje de fundo terá 10 cm de espessura, sendo executada pelas medidas internas da caixa (3m x 4m), servindo assim como suporte para execução das paredes. O concreto será simples e com fck 20 MPa.

A tampa das unidades terá 15 cm de espessura, concreto armado fck 20 MPa, dividida em quatro partes para fins de ter maior resistência e facilitar no manuseio quando necessário. Sua ferragem será com uma malha de ferro Ø8,0mm CA50, com espaçamento de 10 cm.

Procedimento executivo:

A operação de preparo do local e construção do poço de visita se dará pela seguinte forma:

- Escavação e remoção do material existente, de forma a comportar o poço de visita previsto, sendo estas executadas sobre a canalização;
- Execução das paredes em alvenaria, assentados com argamassa cimento-areia, traço 1:4, conectando- a rede condutora e ajustando o(s) tubo(s) de entrada e/ou saída à alvenaria executada, através de rejunte com argamassa;
- Os poços de visita serão executados sobre a geratriz inferior da tubulação.

Os poços de visita serão medidos de acordo com o tipo empregado, pela determinação do número de unidades aplicadas.

2.9. Acréscimo para poço de visita (PV 1):

O acréscimo para o poço de visita, consiste no aumento da altura da base, ou seja, além dos 1,45 m. Sendo assim, utilizando-se das mesmas informações de montagem e materiais da base para o poço de visita, determina-se o acréscimo à base.

O acréscimo para o poço de visita será medida em metros lineares, além da altura de 1,45 m já existentes.

2.10. Base para poço de visita (PV 2 e 3):

A base para os poços de visita são compostas por tampa de concreto e são dispositivos a serem executados junto às redes pluviais, nos locais indicados no projeto, com o objetivo de direcionar as águas pluviais e conduzi-las à rede condutora. Será construída com quatro paredes de 20 cm, com alvenaria de blocos de concreto, nos quais deverá ser feito obrigatoriamente, chapisco e emboço interno.

A laje de fundo terá 10 cm de espessura, sendo executada pelas medidas internas da caixa (2,5m x 2,5m), servindo assim como suporte para execução das paredes. O concreto será simples e com fck 20 MPa.

A tampa das unidades terá 15 cm de espessura, concreto armado fck 20 MPa, dividida conforme projeto para fins de ter maior resistência e facilitar no manuseio quando necessário. Sua ferragem será com uma malha de ferro Ø8,0mm CA50, com espaçamento de 10 cm.

Procedimento executivo:

A operação de preparo do local e construção do poço de visita se dará pela seguinte forma:

- Escavação e remoção do material existente, de forma a comportar o poço de visita previsto, sendo estas executadas sobre a canalização;
- Execução das paredes em alvenaria, assentados com argamassa cimento-areia, traço 1:4, conectando- a rede condutora e ajustando o(s) tubo(s) de entrada e/ou saída à alvenaria executada, através de rejunte com argamassa;
- Os poços de visita serão executados sobre a geratriz inferior da tubulação.

Os poços de visita serão medidos de acordo com o tipo empregado, pela determinação do número de unidades aplicadas.

2.11. Acréscimo para poço de visita (PV 2 e 3):

O acréscimo para o poço de visita, consiste no aumento da altura da base, ou seja, além dos 1,45 m. Sendo assim, utilizando-se das mesmas informações de montagem e materiais da base para o poço de visita, determina-se o acréscimo à base.

O acréscimo para o poço de visita será medida em metros lineares, além da altura de 1,45 m já existentes.

2.12. Tampa em concreto armado (PV 1):

A tampa de concreto, é um dispositivo a ser executado junta aos poços de visita. Será construída conforme determinações de tamanho do projeto, em concreto armado fck 20 MPa, com 15 cm de espessura e aço Ø8,00mm CA-50, com espaçamento de 10cm.

A medição deste serviço será por unidade.

2.13. Tampa em concreto armado (PV 2):

A tampa de concreto, é um dispositivo a ser executado junta aos poços de visita. Será construída conforme determinações de tamanho do projeto, em concreto armado fck 20 MPa, com 15 cm de espessura e aço Ø8,00mm CA-50, com espaçamento de 10cm.

A medição deste serviço será por unidade.

2.14. Tamba em concreto armado (PV 3):

A tampa de concreto, é um dispositivo a ser executado junta aos poços de visita. Será construída conforme determinações de tamanho do projeto, em concreto armado fck 20 MPa, com 15 cm de espessura e aço Ø8,00mm CA-50, com espaçamento de 10cm.

A medição deste serviço será por unidade.

3. Terraplenagem – Fechamento da Vala:

3.1. Escavação mecânica à céu aberto, em material de 1ª categoria:

Cortes são segmentos cuja implantação requer escavação do terreno natural, ao longo do eixo e no interior dos limites das seções do projeto, que definem o corpo estradal.

As operações de corte compreendem:

- escavação dos materiais constituintes do terreno natural até o greide de terraplenagem indicado no projeto;
- carga e transporte dos materiais para aterro;
- estes materiais deverão ser transportados para locais previamente indicados pela projeto;

Serão empregados tratores equipados com lâminas, carregadoras conjugadas com outros equipamentos, escavadeira hidráulica e transportadores diversos. A operação incluirá, complementarmente, a utilização de tratores e moto niveladoras, para escarificação, manutenção de caminhos de serviço e áreas de trabalho, além de tratores esteira.

Sua medição será efetuada em m³ extraído.

3.1.1. Transporte do material escavado, DMT 5 Km:

Define-se pelo transporte de solos, escavado a céu aberto. Todo o material proveniente desta etapa da obra deverá ser transportado por caminhões basculantes para áreas de aterro. A DMT para este serviços é de 5 Km.

A medição efetuar-se-á levando em consideração o volume transportado em m³.Km.

3.2. Espalhamento do material na área de aterro:

Todo o material oriundo da escavação a céu aberto, que posteriormente foi transportado para a área do aterro, deve ser espalhado com escavadeira hidráulica/retro escavadeira/trator de esteira, afim de deixar o local em conformidade;

A medição será efetuada em m³ espalhados.

3.3. Execução e compactação de aterro:

Aterros de pista são segmentos cuja implantação requer depósito de materiais provenientes de jazida, no interior dos limites das seções especificados no projeto.

Após a locação, marcação e nivelamento da topografia as operações de aterro compreendem:

Escavações, carga, transporte, descarga, espalhamento, conveniente umedecimento ou aeração e compactação dos materiais de empréstimos, para a construção do corpo do aterro até as cotas indicadas em projeto.

A execução dos aterros deverá prever a utilização racional de equipamentos apropriados atendidas as condições locais e a produtividade exigida.

Na construção dos aterros poderão ser empregados tratores de lâmina, caminhões basculantes, moto niveladoras, rolo liso, pé-de-carneiro vibratório, arados, grade de disco, caminhões pipa, etc.

Sua medição será efetuada em m³ executados.

3.4. Regularização de superfícies de terra:

Esta especificação se aplica à regularização do aterro com a terraplenagem concluída.

Regularização é a operação que será executada para finalização do aterro da tubulação da drenagem pluvial.

São indicados os seguintes tipos de equipamentos para execução da regularização: moto niveladora com escarificador, carro tanque distribuidor de água, rolos compactadores tipo pé-de-carneiro, liso vibratório, grade de discos, etc.

A medição dos serviços de regularização será feita por m² de plataforma concluída.

João Luiz Lague

Eng. Civil - CREA/RS 32794

ANEXO II - PLANILHA ORÇAMENTÁRIA

OBRA:		Execução de Drenagem Pluvial	REF.:	SINAPI 02/2020 (Não Deseonerado)	BDI:	24,23%	
ITEM	COD. SINAPI	DESCRIÇÃO	QUANTIDADE	UNIDADE	VALOR UNITÁRIO	VALOR C/ BDI	TOTAL
1 SERVIÇOS PRELIMINARES							
1.1	COMPOSIÇÃO 13	PLACA DE OBRA EM CHAPA DE AÇO GALVANIZADO	2,42	m²	R\$ 375,72	R\$ 466,75	R\$ 1.129,53
1.2	99059	LOCAÇÃO CONVENCIONAL DE OBRA, UTILIZANDO GABARITO DE TÁBUAS CORRIDAS PONTALETADAS A CADA 2,00M - 2 UTILIZAÇÕES. AF_10/2018	124,00	m	R\$ 37,97	R\$ 47,17	R\$ 5.849,08
1.3	COMPOSIÇÃO 1	MOBILIZAÇÃO E DESMOBILIZAÇÃO DE EQUIPAMENTOS	1,00	Unid	R\$ 11.098,08	R\$ 13.787,14	R\$ 13.787,14
1.4	COMPOSIÇÃO 2	ADMINISTRAÇÃO LOCAL	1,00	mês	R\$ 4.578,24	R\$ 5.687,54	R\$ 5.687,54
1.5	98525	LIMPEZA MECANIZADA DE CAMADA VEGETAL, VEGETAÇÃO E PEQUENAS ÁRVORES (DIÂMETRO DE TRONCO MENOR QUE 0,20 M), COM TRATOR DE ESTEIRAS. AF_05/2018	650,00	m²	R\$ 0,27	R\$ 0,33	R\$ 214,50
SUBTOTAL							R\$ 26.667,79
2 MICRODRENAGEM							
2.1	72915	ESCAVAÇÃO MECÂNICA DE VALA EM MATERIAL DE 2A. CATEGORIA ATE 2 M DE PROFUNDIDADE COM UTILIZAÇÃO DE ESCAVADEIRA HIDRÁULICA	130,00	m³	R\$ 9,81	R\$ 12,18	R\$ 1.583,40
2.1.1	97912	TRANSPORTE COM CAMINHÃO BASCULANTE DE 6 M3, EM VIA URBANA EM LEITO NATURAL (UNIDADE: M3XKM). AF_01/2018 - DMT 1 KM	195,00	m³.Km	R\$ 1,70	R\$ 2,11	R\$ 411,45
2.1.2	COMPOSIÇÃO 14	ESPALHAMENTO BOTA-FORA COM RECOMPOSIÇÃO DE ÁREA	130,00	m³	R\$ 2,59	R\$ 3,21	R\$ 417,30
2.2	73817/002	EMBASAMENTO DE MATERIAL GRANULAR - RACHÃO	48,80	m³	R\$ 100,23	R\$ 124,51	R\$ 6.076,08
2.2.1	97914	TRANSPORTE COM CAMINHÃO BASCULANTE DE 6 M3, EM VIA URBANA PAVIMENTADA, DMT ATÉ DE 30 KM (UNIDADE: M3XKM). AF_01/2018 - RACHÃO - DMT 14 KM	751,52	m³.Km	R\$ 1,22	R\$ 1,51	R\$ 1.134,79
2.3	94116	LASTRO COM PREPARO DE FUNDO, LARGURA MAIOR OU IGUAL A 1,5 M, COM CAMADA DE BRITA, LANÇAMENTO MECANIZADO, EM LOCAL COM NÍVEL BAIXO DE INTERFERÊNCIA. AF_06/2016	48,80	m²	R\$ 117,94	R\$ 146,51	R\$ 7.149,68
2.3.1	97914	TRANSPORTE COM CAMINHÃO BASCULANTE DE 6 M3, EM VIA URBANA PAVIMENTADA, DMT ATÉ DE 30 KM (UNIDADE: M3XKM). AF_01/2018 - BRITA - DMT 14 KM	751,52	m³.Km	R\$ 1,22	R\$ 1,51	R\$ 1.134,79
2.4	COTAÇÃO	TUBO CONCRETO ARMADO, CLASSE PA-1, PB, DN 1500 MM, PARA ÁGUAS PLUVIAIS (NBR 8890)	122,00	m	R\$ 780,00	R\$ 968,99	R\$ 118.216,78
2.4.1	72840	TRANSPORTE COMERCIAL COM CAMINHÃO CARROCERIA 9 T, RODOVIA PAVIMENTADA - DMT 100 KM	25132,00	T.Km	R\$ 0,53	R\$ 0,65	R\$ 16.335,80
2.5	COMPOSIÇÃO 16	ASSENTAMENTO DE TUBO DE CONCRETO PARA REDES COLETORAS DE ÁGUAS PLUVIAIS, DIÂMETRO DE 1500 MM, JUNTA RÍGIDA, INSTALADO EM LOCAL COM BAIXO NÍVEL DE INTERFERÊNCIAS (NÃO INCLUI FORNECIMENTO).	122,00	m	R\$ 294,27	R\$ 365,57	R\$ 44.599,54
2.6	COTAÇÃO	TUBO CONCRETO ARMADO, CLASSE PA-1, PB, DN 1000 MM, PARA ÁGUAS PLUVIAIS (NBR 8890)	2,00	m	R\$ 330,00	R\$ 409,95	R\$ 819,90
2.6.1	72840	TRANSPORTE COMERCIAL COM CAMINHÃO CARROCERIA 9 T, RODOVIA PAVIMENTADA - DMT 100 KM	200,00	T.Km	R\$ 0,53	R\$ 0,65	R\$ 130,00
2.7	92815	ASSENTAMENTO DE TUBO DE CONCRETO PARA REDES COLETORAS DE ÁGUAS PLUVIAIS, DIÂMETRO DE 1000 MM, JUNTA RÍGIDA, INSTALADO EM LOCAL COM BAIXO NÍVEL DE INTERFERÊNCIAS (NÃO INCLUI FORNECIMENTO). AF_12/2015	2,00	m	R\$ 98,11	R\$ 121,88	R\$ 243,76
2.8	COMPOSIÇÃO 3	BASE PARA POÇO DE VISITA RETANGULAR PARA DRENAGEM, EM ALVENARIA COM BLOCOS DE CONCRETO, EXCLUINDO TAMPÃO. - PV 1 (Profundidade: 1,45 m)	1,00	unid.	R\$ 8.376,94	R\$ 10.406,67	R\$ 10.406,67
2.9	99309	ACRÉSCIMO PARA POÇO DE VISITA RETANGULAR PARA DRENAGEM, EM ALVENARIA COM BLOCOS DE CONCRETO (PV 1)	1,93	m	R\$ 3.219,83	R\$ 3.999,99	R\$ 7.719,98
2.10	COMPOSIÇÃO 4	BASE PARA POÇO DE VISITA RETANGULAR PARA DRENAGEM, EM ALVENARIA COM BLOCOS DE CONCRETO, EXCLUINDO TAMPÃO. - PV 2 E 3 (Profundidade: 1,45 m)	2,00	unid.	R\$ 5.071,17	R\$ 6.299,91	R\$ 12.599,82
2.11	99282	ACRÉSCIMO PARA POÇO DE VISITA RETANGULAR PARA DRENAGEM, EM ALVENARIA COM BLOCOS DE CONCRETO (PV 2 e 3)	1,55	m	R\$ 2.364,44	R\$ 2.937,34	R\$ 4.552,87
2.12	COMPOSIÇÃO 7	TAMPA EM CONCRETO ARMADO - PV 1	1,00	unid.	R\$ 5.332,48	R\$ 6.624,53	R\$ 6.624,53
2.13	COMPOSIÇÃO 8	TAMPA EM CONCRETO ARMADO - PV 2	1,00	unid.	R\$ 1.779,41	R\$ 2.210,56	R\$ 2.210,56
2.14	COMPOSIÇÃO 9	TAMPA EM CONCRETO ARMADO - PV 3	1,00	unid.	R\$ 1.709,46	R\$ 2.123,66	R\$ 2.123,66
SUBTOTAL							R\$ 244.491,36
3 TERRAPLENAGEM - FECHAMENTO DA VALA							
3.1	83338	ESCAVAÇÃO MECÂNICA, A CEU ABERTO, EM MATERIAL DE 1A CATEGORIA, COM ESCAVADEIRA HIDRÁULICA, CAPACIDADE DE 0,78 M3	502,62	m³	R\$ 2,28	R\$ 2,83	R\$ 1.422,41
3.1.1	97914	TRANSPORTE COM CAMINHÃO BASCULANTE DE 6 M3, EM VIA URBANA PAVIMENTADA, DMT ATÉ 30 KM (UNIDADE: M3XKM). AF_01/2018 - DMT 5 KM	3518,34	m³.Km	R\$ 1,22	R\$ 1,51	R\$ 5.312,69
3.2	93380	REATERRO MECANIZADO DE VALA COM RETROESCAVADEIRA (CAPACIDADE DA CAÇAMBA DA RETRO: 0,26 m³ / POTÊNCIA: 88 HP), LARGURA ATÉ 0,8 M, PROFUNDIDADE DE 1,5 A 3,0 M, COM SOLO DE 1ª CATEGORIA EM LOCAIS COM BAIXO NÍVEL DE INTERFERÊNCIA. AF_04/2016	502,62	m³	R\$ 11,42	R\$ 14,18	R\$ 7.127,15
SUBTOTAL							R\$ 13.862,25
TOTAL GERAL							R\$ 285.021,40

ANEXO III - CRONOGRAMA FISICO-FINANCEIRO

ITEM	DISCRIMINAÇÃO	1ª MEDIÇÃO (30 DIAS)	2ª MEDIÇÃO (60 DIAS)	3ª MEDIÇÃO (90 DIAS)	VALOR ORÇADO DOS SERVIÇOS
I	Serviços Preliminares	R\$ 8.889,26	R\$ 8.889,26	R\$ 8.889,27	R\$ 26.667,79
II	Microdrenagem	R\$ 61.122,84	R\$ 122.245,68	R\$ 61.122,84	R\$ 244.491,36
III	Terraplenagem - Fechamento da Vala e Aterro da Área			R\$ 13.862,25	R\$ 13.862,25
TOTAL		R\$ 70.012,10	R\$ 131.134,94	R\$ 83.874,36	R\$ 285.021,40
%		24,56%	46,01%	29,43%	100,00%

ANEXO IV - Cálculo do BDI conforme Acórdão 2622/2013 TCU

TIPO DE OBRA:	2 - Construção de Rodovias e Ferrovias
----------------------	---

		1º Quartil	2º Quartil	3º Quartil		(%) ADOTADO
1	Administração central	3,80%	4,01%	4,67%	AC:	4,67%
2	Seguro e Garantia	0,32%	0,40%	0,74%	S/G:	0,74%
3	Risco	0,50%	0,56%	0,97%	R:	0,97%
4	Despesas Financeiras	1,02%	1,11%	1,21%	DF:	1,21%
5	Lucro	6,64%	7,30%	8,69%	L	7,71%
6	PIS, COFINS e INSSQN (Desonerado)		conf. Legislação + 2%		I:	6,65%

Fórmula do BDI

$$BDI = \frac{(1 + AC + S + G + R) * (1 + DF) * (1 + L)}{(1 - I)} - 1$$

Pis	0,65%
Cofins	3,00%
ISSQN	3,00%
Desoneração	
TOTAL DO BDI	24,23%

ANEXO V - Composição de Encargos Sociais

SINAPI - Composição de Encargos Sociais



RIO GRANDE DO SUL

VIGÊNCIA A PARTIR DE 03/2016

ENCARGOS SOCIAIS SOBRE A MÃO DE OBRA					
CÓDIGO	DESCRIÇÃO	COM DESONERAÇÃO		SEM DESONERAÇÃO	
		HORISTA %	MENSALISTA %	HORISTA %	MENSALISTA %
GRUPO A					
A1	INSS	0,00%	0,00%	20,00%	20,00%
A2	SESI	1,50%	1,50%	1,50%	1,50%
A3	SENAI	1,00%	1,00%	1,00%	1,00%
A4	INCRA	0,20%	0,20%	0,20%	0,20%
A5	SEBRAE	0,60%	0,60%	0,60%	0,60%
A6	Salário Educação	2,50%	2,50%	2,50%	2,50%
A7	Seguro Contra Acidentes de Trabalho	3,00%	3,00%	3,00%	3,00%
A8	FGTS	8,00%	8,00%	8,00%	8,00%
A9	SECONCI	0,00%	0,00%	0,00%	0,00%
A	Total	16,80%	16,80%	36,80%	36,80%
GRUPO B					
B1	Repouso Semanal Remunerado	17,91%	Não incide	17,91%	Não incide
B2	Feriados	4,24%	Não incide	4,24%	Não incide
B3	Auxílio - Enfermidade	0,91%	0,69%	0,91%	0,69%
B4	13º Salário	10,89%	8,33%	10,89%	8,33%
B5	Licença Paternidade	0,08%	0,06%	0,08%	0,06%
B6	Faltas Justificadas	0,73%	0,56%	0,73%	0,56%
B7	Dias de Chuvas	1,36%	Não incide	1,36%	Não incide
B8	Auxílio Acidente de Trabalho	0,12%	0,09%	0,12%	0,09%
B9	Férias Gozadas	9,54%	7,30%	9,54%	7,30%
B10	Salário Maternidade	0,03%	0,02%	0,03%	0,02%
B	Total	45,81%	17,05%	45,81%	17,05%
GRUPO C					
C1	Aviso Prévio Indenizado	5,46%	4,18%	5,46%	4,18%
C2	Aviso Prévio Trabalhado	0,13%	0,10%	0,13%	0,10%
C3	Férias Indenizadas	3,68%	2,82%	3,68%	2,82%
C4	Depósito Rescisão Sem Justa Causa	4,53%	3,47%	4,53%	3,47%
C5	Indenização Adicional	0,46%	0,35%	0,46%	0,35%
C	Total	14,26%	10,92%	14,26%	10,92%
GRUPO D					
D1	Reincidência de Grupo A sobre Grupo B	7,70%	2,86%	16,86%	6,27%
D2	Reincidência de Grupo A sobre Aviso Prévio Trabalhado e Reincidência do FGTS sobre Aviso Prévio Indenizado	0,46%	0,35%	0,48%	0,37%
D	Total	8,16%	3,21%	17,34%	6,64%
TOTAL(A+B+C+D)		85,03%	47,98%	114,21%	71,41%

Fonte: Informação Dias de Chuva – INMET

ANEXO VI – PLANTAS

ESTADO DO RIO GRANDE DO SUL

PREFEITURA MUNICIPAL DE MINAS DO LEÃO

CONTRATAÇÃO DE EMPRESA
PARA EXECUÇÃO DE OBRAS DE CONSTRUÇÃO
DE REDE DE DRENAGEM
PARA ÁGUAS PLUVIAIS NA AV. GETÚLIO VARGAS.

Planta de Situação

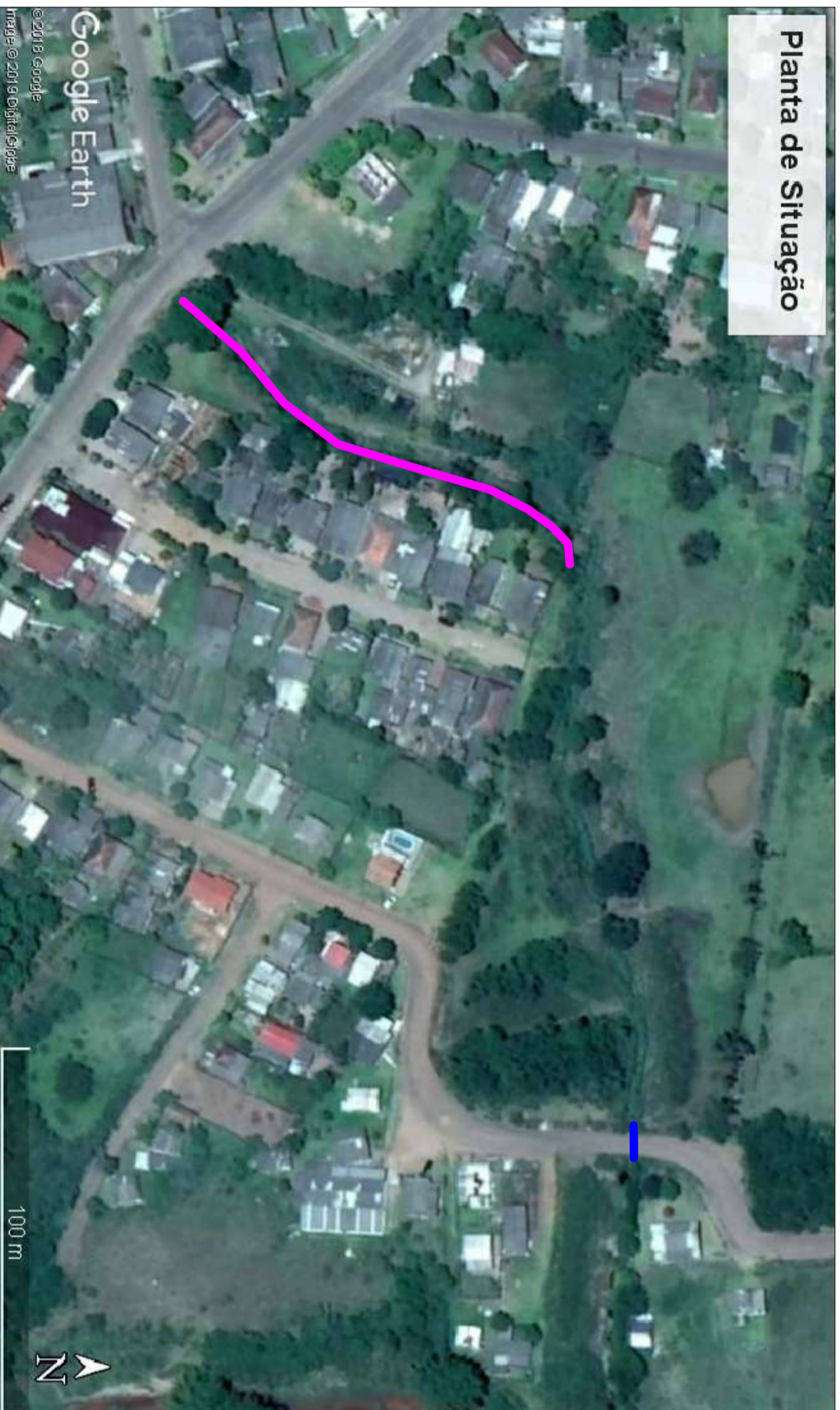

Planta de Localização (Escala 1/2000)

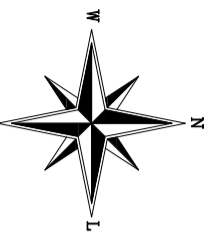

LEGENDA:

- Projeto Rede de Drenagem (Tubo Ø 1500)
- Rede de Drenagem Existente (Tubo Ø 1000 - Duplo)

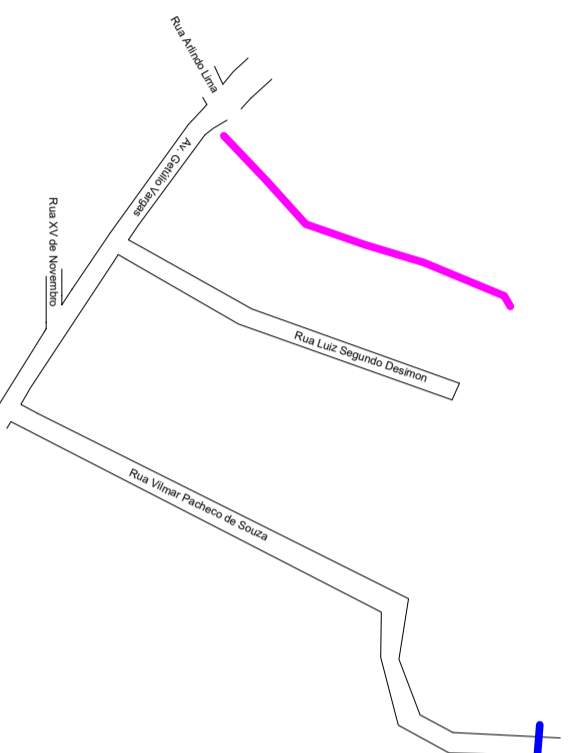

Escala Gráfica:



Município de Minas do Leão



Rio Grande do Sul

PREFEITURA MUNICIPAL DE MINAS DO LEÃO - RS

Descrição:		Folha:
Planta de Situação e Localização		01
Proprietários:		
Prefeitura Municipal de Minas do Leão/RS		
Localização:		Estado:
Av. Getúlio Vargas - Minas do Leão		RS
Escala:		Data:
Indicada		16/03/2020
Responsável Técnico:	Proprietário:	
João Luiz Lague	Município de Minas do Leão/RS	
Eng. Civil - CREARNS 52.794		

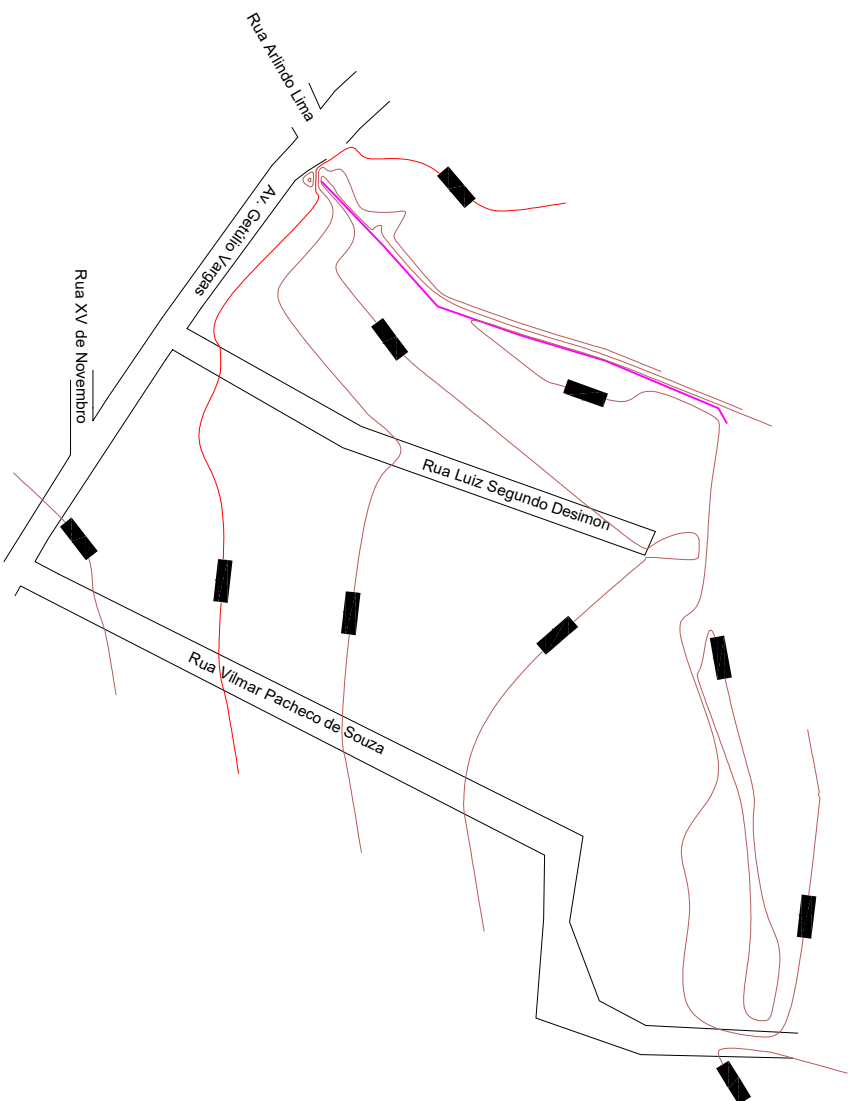
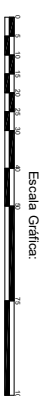
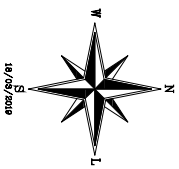

LEGENDA:

■ Projeto Rede de Drenagem (Tubo Ø 1000 - Duplo)

PREFEITURA MUNICIPAL DE MINAS DO LEÃO - RS

Descrição:	Curvas de Nível	Folha:	02
Proprietários:	Prefeitura Municipal de Minas do Leão/RS		
Localização:	AV. Getúlio Vargas - Minas do Leão	Estado:	RS
Escala:	1/1000	Data:	16/03/2020
Responsável Técnico:	Proprietário:		
	João Luiz Lagare		Município de Minas do Leão/RS
	Eng. Civil - CREMER 32.794		



Perfil Longitudinal - Drenagem

Área de abastecimento: 80.011 m²

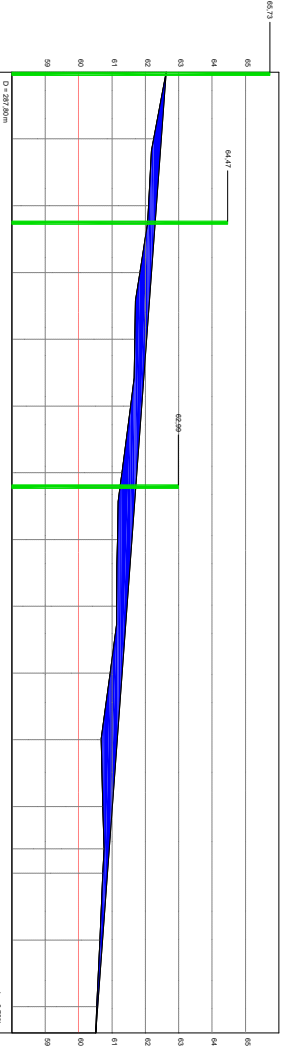

POÇO DE VISITA	COSTE		COTAS (m)	
	ATERRO	TERRENO	TERRENO	GREIDE
PV 1	0,00	62,62	62,62	62,62
	0,23	62,25	62,47	
	0,23	62,09	62,33	
PV 2	0,22	62,07	62,29	
	0,34	61,84	62,18	
	0,35	61,69	62,03	
	0,32	61,55	61,89	
	0,44	61,35	61,74	
PV 3	0,47	61,25	61,71	
	0,43	61,16	61,59	
	0,31	61,14	61,45	
	0,36	60,94	61,30	
	0,48	60,65	61,15	
	0,28	60,73	61,01	
	0,15	60,75	60,92	
	0,13	60,73	60,88	
	0,08	60,64	60,72	
	0,05	60,55	60,67	
	0,00	60,51	60,51	

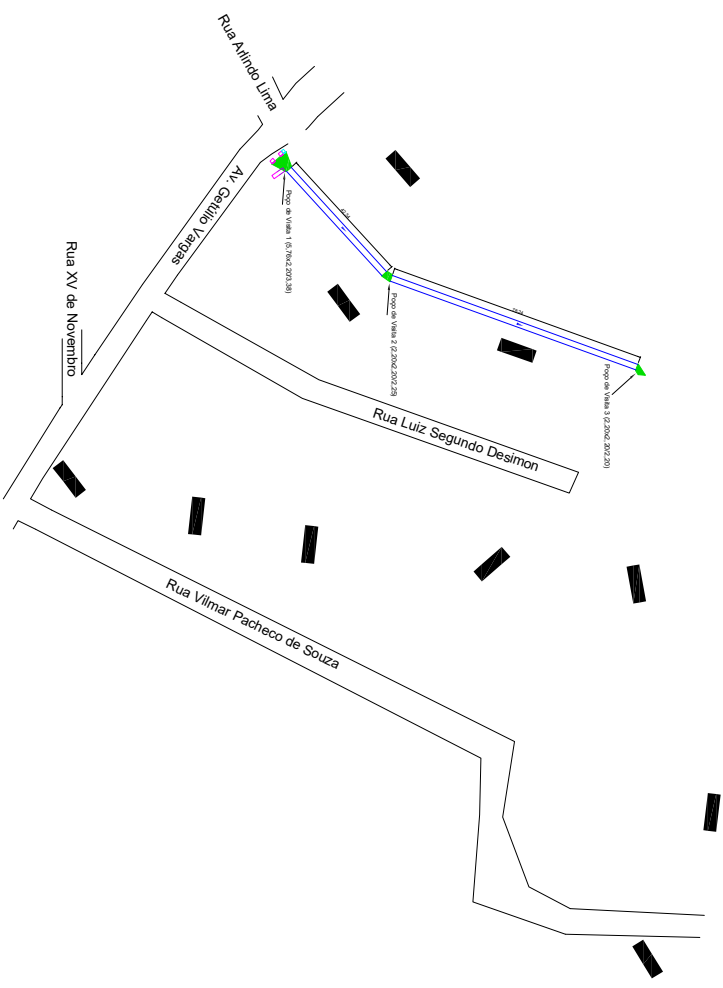

QUANTITATIVO PLUVIAL	
Tubo PA (Ponta e Bolsa) DN 1500 mm	193 m
Tubo PA (Machof/Fêmea) DN 1000 mm	0
Poço de Visita 1 (5.76x2.20/3.38)	1
Poço de Visita 2 (2.20x2.20/2.25)	1
Poço de Visita 3 (2.20x2.20/1.60)	1

CONVENÇÕES:

- Tubo Armado (Ponta e Bolsa) - Ø 1500 mm
- Tubo Armado (Machof/Fêmea) - Ø 1000 mm (Existente)
- Tubo Armado (Machof/Fêmea) - Ø 600 mm (Existente)
- Poço de Visita
- Indicação do Fluxo de Água na Rede



PREFEITURA MUNICIPAL DE MINAS DO LEÃO - RS

Plataforma Baixa

Prefeitura Municipal de Minas do Leão/RS

Localização: Av. Getúlio Vargas - Minas do Leão

Estado: RS

Tipo de Projeto: 1/800

Data: 16/03/2020

Projeto: 1/800

Projeto: 1/800

Projeto: 1/800



ESTADO DO RIO GRANDE DO SUL
PREFEITURA MUNICIPAL DE MINAS DO LEÃO
SECRETARIA DE ADMINISTRAÇÃO

ANEXO VII
MINUTA DE CONTRATO Nº.
PROCESSO NA MODALIDADE TOMADA DE PREÇOS Nº. 042/2020

O MUNÍCIPIO DE MINAS DO LEÃO, pessoa jurídica de direito público, com sede na Rua Senador Salgado Filho, nº 86, Minas do Leão - RS, inscrito no CNPJ/MF sob nº 91.900.381/0001.10, neste ato representado pelo Prefeito Municipal, Sr. **MIGUEL DE SOUZA ALMEIDA**, doravante denominado CONTRATANTE, e a empresa, CNPJ nº, com sede na, nº., bairro, na cidade de, CEP, doravante denominada CONTRATADA, que tem entre si certo e ajustado as cláusulas e condições a seguir estipuladas:

CLÁUSULA PRIMEIRA – OBJETO DO CONTRATO:

Contratação de empresa para execução de obras de construção de rede de drenagem para águas pluviais na Av. Getúlio Vargas, através da Secretaria de Obras, conforme memorial descritivo anexo ao edital 021/2020.

CLÁUSULA SEGUNDA – DA EXECUÇÃO:

Observamos que o fornecimento de todo o material a ser usado será de responsabilidade da empresa contratada, bem como a guarda dos mesmos, não sendo a prefeitura responsável por atos de vandalismo até a entrega da obra.

A Prefeitura exigirá da contratada o atendimento a todas as normas referentes à legislação vigente, a ABNT e a higiene e segurança do trabalho, bem como o atendimento de todas as recomendações dos fabricantes dos materiais a serem empregados, podendo inclusive, determinar a paralisação dos serviços, se as mesmas não forem atendidas.

Todos os elementos do projeto deverão ser minuciosamente estudados pela contratada, antes e durante a execução dos serviços e obras, devendo informar à fiscalização sobre qualquer eventual incoerência, falha ou omissão que for constatada.

Nenhum trabalho adicional ou modificação será efetivado pela contratada sem a prévia e expressa autorização da contratante, respeitadas todas as disposições e condições estabelecidas no contrato.



**ESTADO DO RIO GRANDE DO SUL
PREFEITURA MUNICIPAL DE MINAS DO LEÃO
SECRETARIA DE ADMINISTRAÇÃO**

Sinalização da Obra: É de responsabilidade da executora a sinalização da obra, para garantir a segurança no local, bem como a indicação de desvios existentes.

Implantação de placa na obra: A placa de obra tem por objetivo informar a população e aos usuários da rua os dados da obra. As placas deverão ser afixadas em local visível, preferencialmente no acesso principal do empreendimento.

Encarregado Geral: O contratado manterá obrigatoriamente, "residente" no local da obra, um encarregado geral, durante todas as horas do desenvolvimento da obra, seja qual for o estágio da mesma.

No final de cada etapa da obra deverão ser apresentados os laudos de conformidade da obra as Normas Técnicas vigentes, já estando custos destes ensaios inclusos no preço global da obra. A contratada deverá informar à fiscalização em documento escrito, da conclusão dos serviços.

Quando os serviços contratados forem concluídos e comunicados à fiscalização, conforme contrato, será lavrado um termo de recebimento provisório, que será passado em 02 (duas) vias de igual teor e forma, ambas assinadas pelo fiscal da Prefeitura Municipal, João Luiz Lague, e pela contratada, após terem sido realizadas todas as medições e apropriações referentes a acréscimos e modificações.

O termo de recebimento definitivo dos serviços contratados será lavrado após o recebimento provisório referido acima, no prazo constante do contrato de serviços, e se tiverem sido atendidas todas as exigências da fiscalização da Prefeitura, referente a defeitos ou imperfeições que venham a ser verificadas em quaisquer elementos dos serviços executados.

O prazo de início das obras será de 10 (dez) dias, contados a partir da data de emissão da Ordem de Início de Serviço e a execução completa de toda a obra será de 90 (noventa) dias, descontados os dias chuvosos

A contratada deverá obedecer a todas as especificações do memorial descritivo, Anexo I do Edital nº. 021/2020.

CLÁUSULA TERCEIRA – DO PREÇO:

O valor total do presente contrato é de R\$ (). O preço contratado é considerado completo e abrange todas as despesas com custo, transporte, seguro e frete, tributos (impostos, taxas, emolumentos, contribuições fiscais e parafiscais), obrigações sociais, trabalhistas, fiscais, encargos comerciais ou de qualquer natureza,



**ESTADO DO RIO GRANDE DO SUL
PREFEITURA MUNICIPAL DE MINAS DO LEÃO
SECRETARIA DE ADMINISTRAÇÃO**

acessórios e/ou necessários à execução do objeto contratado, ainda que não especificados no Edital e anexos.

CLÁUSULA QUARTA – DO RECURSO FINANCEIRO:

As despesas decorrentes do presente contrato correrão à conta da seguinte dotação orçamentária:

0501.17.512.0012.1.014.000 – Drenagem e Canalização de Sangas e Esgotos.

4.4.90.51.00.00.00 – Obras e Instalações

CLÁUSULA QUINTA – DO REEQUILÍBRIO ECONÔMICO-FINANCEIRO:

Ocorrendo as hipóteses previstas no artigo 65, inciso II, alínea “d”, da Lei nº. 8.666-93 será concedido reequilíbrio econômico-financeiro do contrato, requerido pela contratada, desde que suficientemente comprovado, de forma documental, o desequilíbrio contratual.

Ocorrendo atraso no pagamento, os valores serão corrigidos monetariamente pelo IGP-M/FGV do período, ou outro índice que vier a substituí-lo, e a Administração compensará a contratada com juros de 0,5% ao mês, *pro rata*.

CLÁUSULA SEXTA – DO PAGAMENTO:

O pagamento será efetuado conforme medição atestada pela contratante à execução física e, após o recebimento da fatura, acompanhada de planilha de medição, ambas, aprovadas pelo responsável pela fiscalização da obra.

CLÁUSULA SÉTIMA – VIGÊNCIA DO CONTRATO:

O prazo de vigência do contrato será de 120 (cento e vinte) dias consecutivos, a contar de sua assinatura, podendo ser prorrogado, a critério da Administração e com a anuência da contratada, nos termos do art. 57, inciso II, da Lei nº. 8.666-93.

CLÁUSULA OITAVA – DA INEXECUÇÃO DO CONTRATO:

O CONTRATADO reconhece os direitos da Administração, em caso de rescisão Administrativa, previsto no artigo 77 da Lei Federal nº. 8.666/93.



**ESTADO DO RIO GRANDE DO SUL
PREFEITURA MUNICIPAL DE MINAS DO LEÃO
SECRETARIA DE ADMINISTRAÇÃO**

CLÁUSULA NONA – DOS DIREITOS E OBRIGAÇÕES:

Dos direitos da Contratante:

- a) Receber o objeto deste contrato nas condições avançadas;
- b) Fiscalização a conformidade dos serviços de acordo com o objeto mencionado e a proposta da empresa contratada.

Dos direitos da Contratada:

- a) Perceber o valor ajustado na forma e prazos convencionais.

Das obrigações da Contratante:

- a) Efetuar o pagamento ajustado;
- b) Dar a CONTRATADA as condições necessárias a regular execução do contratado.

Das obrigações da Contratada:

- a) Prestar os serviços na forma ajustada;
- b) Assumir inteira responsabilidade pelas obrigações sociais e trabalhistas com seus empregados;
- c) Manter durante toda execução do contrato, em compatibilidade com obrigações por ela assumidas, todas as condições de habilitação e qualificação exigidas na licitação;
- d) Apresentar durante a execução do contrato, se solicitado, documentos que comprovem estar cumprindo a legislação em vigor quanto as obrigações assumidas na presente licitação, em especial encargos sociais, trabalhistas, previdenciários, tributários, fiscais e comerciais;
- e) Assumir inteira responsabilidade pelas obrigações decorrentes da execução do presente contrato;
- f) Manter o pessoal contratado em número suficiente para realização dos serviços, devendo se apresentarem uniformizados e com equipamentos de proteção individual de acordo com a legislação vigente, bem como todo maquinário e equipamento necessário deverá ser mantido em perfeitas condições de operacionalidade; e,
- g) Responder pela qualidade dos serviços prestados e pelos danos causados a terceiros, por culpa ou dolo, na prestação de serviços, por si, por seus funcionários ou profissionais designados.

CLÁUSULA DÉCIMA – DA RESCISÃO:

Este contrato poderá ser rescindido:



**ESTADO DO RIO GRANDE DO SUL
PREFEITURA MUNICIPAL DE MINAS DO LEÃO
SECRETARIA DE ADMINISTRAÇÃO**

- a) Por ato unilateral da Administração no caso dos incisos I à XII e XVII do art. 78 da Lei Federal nº. 8.666/93;
- b) Amigavelmente, por acordo entre as partes, reduzido a termo no processo de licitação, desde que haja conveniência para administração;
- c) Judicialmente nos termos da legislação;
- d) A inexecução total ou parcial do contrato enseja a sua rescisão, com as conseqüências contratuais e as previstas em lei ou regulamento;
- e) A rescisão do contrato ocorrerá de acordo com art. 79 e seus incisos e parágrafos da lei 8.666/93.

A rescisão deste contrato implicará retenção de créditos decorrentes da contratação, até o limite dos prejuízos causados à CONTRATANTE, bem com a assunção dos serviços pela CONTRATANTE na forma que a mesma determinar.

CLÁUSULA DÉCIMA PRIMEIRA – SANÇÕES ADMINISTRATIVAS:

O descumprimento total ou parcial do disposto neste contrato, pela Contratada, caracterizará sua inadimplência, sujeitando-se a mesma às seguintes sanções:

- a) Advertência;
- b) Suspensão temporária do direito de licitar com a Administração Municipal conforme disposto no inciso III, artigo 87 da Lei 8.666/93, com suas alterações;
- c) Declaração de inidoneidade para licitar ou contratar com a Administração Pública, conforme disposto no inciso IV, art. 87 da Lei 8.666/93, com suas alterações;
- d) Multa diária de 0,1% (um décimo por cento), para cada dia de atraso, pelo não-comparecimento para assinatura do Contrato, ou descumprimento total ou parcial do mesmo;
- e) Multa de 30% (trinta por cento) sobre o valor Adjudicado, pelo não-comparecimento para sobre o valor adjudicado, pelo não-comparecimento para assinatura do contrato, e pela inexecução total ou parcial do Objeto contratado, após cômputo da multa aqui estabelecida;
- f) As multas previstas neste Contrato poderão ser cobradas extrajudicialmente, por Lançamento em Dívida Ativa, bem como judicialmente, por execução ou processo aplicável à espécie;
- g) As multas previstas neste item serão aplicadas cumulativamente, sem prejuízo das demais sanções contratuais, editalícias e legais.



**ESTADO DO RIO GRANDE DO SUL
PREFEITURA MUNICIPAL DE MINAS DO LEÃO
SECRETARIA DE ADMINISTRAÇÃO**

16.3. Os valores das multas aplicadas previstas no item 11.1 poderão ser descontados dos pagamentos devidos pela Administração.

16.4. Da aplicação das penas definidas nas alíneas "a", "b", "c", "d" e "e" do item 11.1, caberá recurso no prazo de 05 (cinco) dias úteis, contados da intimação, o qual deverá ser apresentado no mesmo local.

Observação: as multas serão calculadas sobre o montante não adimplido do contrato.

CLÁUSULA DÉCIMA SEGUNDA – DA GARANTIA:

No prazo de 05 (cinco) dias úteis, a contar da assinatura do contrato a licitante vencedora deverá apresentar garantia, numa das modalidades previstas no art. 56, § 1.º, incisos I, II e III, da Lei n.º 8.666-93, correspondente a 5% (cinco por cento) do valor contratado.

CLÁUSULA DÉCIMA TERCEIRA – DA FISCALIZAÇÃO:

O Município exercerá a fiscalização dos serviços contratados, através do Sr. João Luiz Lague, engenheiro civil, no que for necessário à regularização das faltas ou defeitos observados e estipulará prazos para que sejam sanados, podendo sustá-lo se estiverem sendo executados em desacordo com as cláusulas acordadas.

CLÁUSULA DÉCIMA QUARTA – DO FORO:

Para dirimir quaisquer dúvidas oriundas do presente contrato, as partes elegem o fórum da comarca de Butiá – RS, com expressa renúncia de qualquer outro, por mais privilegiado que seja.

E, por assim estarem justos e contratados, as partes firmam o presente instrumento em duas vias de igual teor e forma juntamente com as testemunhas abaixo assinadas, para todos os fins e efeitos legais.

Minas do Leão, ___ de _____ de 2020.

MAURICIO VEBBER PESSEL
Procurador Municipal

MIGUEL DE SOUZA ALMEIDA
Prefeito Municipal



**ESTADO DO RIO GRANDE DO SUL
PREFEITURA MUNICIPAL DE MINAS DO LEÃO
SECRETARIA DE ADMINISTRAÇÃO**

OAB/RS 76.544

Contratado

TESTEMUNHAS:

Esta minuta de contrato se encontra examinada e aprovada por esta Assessoria Jurídica.

Em ____-____-_____.

Assessor (a) Jurídico (a)